



Parque Nacional de las Montañas Rocosas



Experimente el maravilloso paisaje del Parque Nacional de las Montañas Rocosas todo el año.

De parte del Parque Nacional de las Montañas Rocosas les damos una cordial bienvenida. Aproximadamente tres millones de personas visitan este parque cada año para disfrutar el esplendor de las actividades al aire libre y aprender sobre el medio ambiente.

Establecido en 1915, el Parque Nacional de las Montañas Rocosas preserva uno de los corredores más pintorescos de las Montañas Rocosas del sur. Las elevaciones miden de aproximadamente 2.377 metros (7.800 pies) hasta la encumbrada cima del Longs Peak, a 4.346 metros (14.259 pies). Una tercera parte del parque es de tundra alpina, es decir, la zona elevada que se extiende desde la línea de los árboles hasta la cumbre. Muchas de las plantas de la tundra del parque pueden sobrevivir en las regiones árticas. Desde finales de mayo hasta que se cierra debido a las nevadas invernales, el Trail Ridge Road permanece accesible, permitiendo que los conductores viajen a una altitud de más de 3.658 metros (12.000 pies) y que crucen la Divisoria Continental.

Esta variedad de elevaciones provee un paisaje muy diverso. Busque grandes animales como el borrego cimarrón, el venado y el anta y la gran cantidad de pájaros de brillantes colores y flores silvestres de verano.

El Parque Nacional de las Montañas Rocosas es protegido para el goce de todos los visitantes. Un gran número de lagos alpinos tallados glacialmente invitan a los visitantes del parque a disfrutar escenarios prístinos de pesca. Más de 571 kilómetros (355 millas) de senderos atraen a personas que les gusta ir de excursión, esquiar a campo traviesa, caminar con raquetas para nieve, escalar y montar a caballo. Durante el otoño, cuando el álamo temblón despliega sus colores, los visitantes vienen al parque para observar la brama anual de las ante.

Guardaparques Juveniles

Hay libros gratis en español disponibles en los centros de visitantes del parque para los guardaparques juveniles de 6 a 8 y de 9 a 12 años de edad. ¡Todos los que completen exitosamente su libro recibirán una insignia!

Tú eres una parte importante de este parque. Manténgase en contacto.

Puedes contactarnos según te convenga al: romo_junior_ranger@nps.gov



Película gratis del parque

Vean la magnífica película del parque de 23 minutos en los Centros de Visitantes Beaver Meadows (en español) y Centros de Visitantes Kawuneeche durante el horario de trabajo. Disfruten de las espectaculares tomas aéreas de las altas y escarpadas regiones del Parque Nacional de las Montañas Rocosas, así como la vida silvestre y otros recursos del parque.

En todo el parque, las programas de interpretación Son disponibles Solamente en ingles. Por favor pregunte al personal del centro de visitantes sobre los horarios.



CUOTAS DE ENTRADA

Cuota de entrada para automóviles - La cuota de entrada para un vehículo de familia es válida por siete días consecutivos, incluyendo el día de su compra. \$20 dólares

Pase anual para el Parque Nacional de las Montañas Rocosas - Proporciona entrada ilimitada a este parque por un año desde el día de su compra. \$40 dólares

Pase anual para el Parque Nacional de las Montañas Rocosas y el Área Nacional de Recreación Arapaho - Proporciona entrada ilimitada a estas dos áreas por un año desde el día de su compra. \$50 dólares

América la Bella - Pase anual para los Parques Nacionales y las Zonas Recreativas Federales - Disponible para todos y proporciona acceso a—y uso de—sitios Federales de recreación que cobran la entrada o una cuota estándar por usar las instalaciones; válido por un año desde el día de su compra. \$80 dólares

América la Bella - Pase para personas mayores para los Parques Nacionales y las Zonas Recreativas Federales - Pase de por vida para ciudadanos o residentes permanentes de 62 años de edad o mayores. \$10 dólares

América la Bella - Pase de acceso para los Parques Nacionales y las Zonas Recreativas Federales - Pase gratis de por vida para ciudadanos o residentes permanentes con una discapacidad permanente.

El último sábado en septiembre es un día en que no se cobran cuotas al público.

- Las cuotas están sujetas a cambios.

Números Telefónicos del Parque

 Si tiene preguntas, llame a la Oficina de Información del Parque (970) 586-1206.

Estamos a sus órdenes para ayudarles todos los días. La línea de Información del Parque se encuentra disponible sólo en inglés.

 Para emergencias marque el 911 o el (970) 586-1203. (ingles)

 Las personas con discapacidad auditiva pueden llamar al TTY al (970) 586-1319 de 08:00 horas a 17:00 horas.
<http://www.nps.gov/romo>

Lo que usted debería saber

Centros de visitantes

Los centros de visitantes del parque son donde se puede enterar sobre lo que usted debería saber. Los centros cuentan con personal bien informado e información impresa en español sobre una gran variedad de tópicos, incluyendo el programa de Guardaparques Juveniles, los horarios de autobús del parque y mucho más. Los centros de visitantes cuentan también con excelentes librerías surtidas con los mejores libros para poder encontrar ese sendero perfecto y descubrir por qué las Montañas Rocosas es un extraordinario parque nacional. Cada uno de los centros de visitantes tiene sus propias características particulares.

Área del Estes Park

Centro de Visitantes Beaver Meadows

Abierto diariamente durante todo el año. Ofrece una película gratis en español, librería y un mapa grande de orientación del parque. Los permisos para el campo remoto se pueden obtener en un edificio contiguo.



Estación de Información Sheep Lakes

Abierta diariamente desde mediados de mayo hasta mediados de agosto. Una buena área para observar la vida silvestre se encuentra en el Parque Horseshoe.



Centro de Visitantes Fall River

Abierto diariamente desde mayo hasta octubre. Durante el invierno está abierto sólo los fines de semana. Ofrece exposiciones de la fauna de tamaño natural, un espacio de descubrimiento para niños con objetos para tocar y una librería.



Condiciones de los caminos y del tiempo

Para obtener información sobre las condiciones actuales de los caminos del parque, favor de llamar a Trail Ridge Road (970) 586-1222, o pregunte en cualquiera de los centros de visitantes o visite la página web del parque: www.nps.gov/romo.



Centro de Visitantes Alpine

Abierto diariamente durante el verano (si el tiempo lo permite). Ofrece extraordinarios panoramas de tundra alpina, exposiciones sobre la tundra, una librería y una tienda de recuerdos.



Centro de Visitantes Parque Moraine

Abierto diariamente desde mayo hasta octubre. Ofrece exhibiciones interactivas sobre el paisaje del pasado y del presente, una librería y un sendero natural.



Área de Grand Lake

Centro de Visitantes Kawuneeche

Abierto todos los días del año, con un horario extendido durante el verano. Ofrece una película gratis y presentaciones de diapositivas, exhibiciones sobre las maravillas del parque, una librería y permisos para el campo remoto.



Conduciendo

El Camino Bear Lake, que está abierto todo el año, ofrece asombrosos panoramas de altas cimas y fácil acceso a los principios de los senderos y a dos lagos, Sprague y Bear. Los parques Horseshoe y Moraine pueden ser excelentes lugares para atravesar en coche en cualquier época del año.

Por lo general, el Trail Ridge Road se abre en su totalidad a finales de mayo y permanece abierto hasta que las nevadas del invierno lo cierran, normalmente a mediados o finales de octubre. Verifique las condiciones de los caminos antes de viajar por el parque, ya que los cambios del tiempo podrían afectar sus planes de conducción.

Se prohíbe cazar en el Parque Nacional de las Montañas Rocosas

Infórmese sobre los reglamentos actuales de armas de fuego.

Mascotas



Se prohíben las mascotas en todas las áreas del Parque Nacional de las Montañas Rocosas no accesibles a vehículos motorizados, incluyendo todos los senderos y prados. Se permiten mascotas con una correa (de 6 pies [1,80 metros] o menos de largo) en los campamentos, en las áreas de picnic y a lo largo de los caminos. Durante el invierno, mascotas con correa se permiten en algunos de los caminos del Parque Nacional de las Montañas Rocosas cuando esos caminos están cerrados a vehículos motorizados. Para las condiciones actuales, verifique con uno de los centros de visitantes o llame al (970) 586-1206.

La Pesca



Infórmese sobre los reglamentos específicos del parque en los centros de visitantes o en las estaciones de entrada del parque. Para pescar en el Parque Nacional de las Montañas Rocosas se requiere un permiso válido del Estado de Colorado para la pesca.

Objetos perdidos

Si encuentra algún objeto perdido, favor de entregarlo a cualquiera de los centros de visitantes. Para obtener información sobre objetos perdidos llame a la Backcountry Office a (970) 586-1242

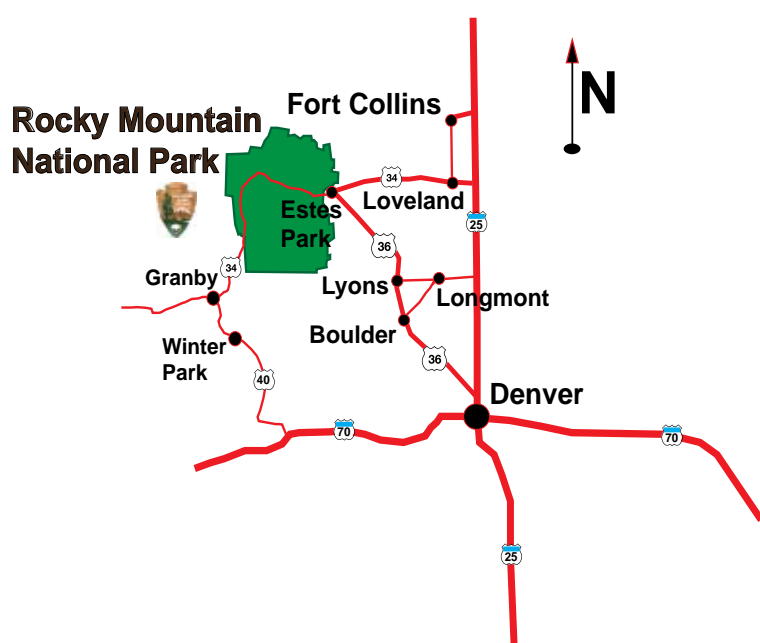

La Supervivencia en la Alta Sierra

Elevaciones Altas

El Parque Nacional de las Montañas Rocosas tiene el promedio de elevación más alto de todos los parques nacionales; ¡incluso el Trail Ridge Road alcanza una elevación de 3,713 metros (12,183 pies)! Muchos de los visitantes del Parque Nacional de las Montañas Rocosas experimentan algunos síntomas del mal de altura, que incluyen desde dolor de cabeza y mareo hasta la náusea y pérdida de la conciencia. La altitud puede también agravar condiciones médicas relacionadas con enfermedades del corazón y los pulmones. La única cura para el mal de altura es **descender** de la elevación donde uno se encuentra.

Relámpagos

Cada año los relámpagos matan a personas en Colorado. Durante el verano, las tormentas vespertinas son frecuentes. Ponga atención cuando se aproxime una tormenta y trate de estar más abajo de la línea de los árboles o regresar a su coche antes de que llegue la tormenta.



Aguas rápidas

Los torrentes de agua en el parque son espectaculares durante el escurrimiento de la primavera, pero también muy peligrosos. Disfrútelos desde lejos y no se acerque a las orillas de las corrientes.

Deshidratación

La altitud y el clima seco contribuyen a deshidratar su cuerpo. Lleve consigo y beba suficiente agua mientras camina o viaja por el parque. No beba agua de los arroyos o lagos que no ha sido desinfectada ya que puede estar contaminada con giardia, la cual puede causar graves enfermedades.

Hipotermia

La hipotermia es una condición seria y a veces fatal causada por la exposición a la humedad y al frío. La temperatura del cuerpo baja a un nivel tal que impide las actividades normales de los músculos y del cerebro. Los síntomas incluyen somnolencia, pérdida de juicio o de la coordinación, mal articulación y temblor incontrolable. Si una persona sufre estos síntomas, use ropa seca y líquidos calientes sin alcohol para conservar la temperatura del cuerpo. Regrese a su coche y consiga atención médica.

Lleve siempre protección exterior contra el viento y el agua y capas extra de ropa. Beba suficiente agua, ya que la elevación, el viento y el frío nos deshidratan y nos enfrían.

Pumas y osos

Los pumas y los osos negros son animales muy poderosos y potencialmente peligrosos. Estas son algunas recomendaciones generales para las excursiones por el campo remoto en el Parque Nacional de las Montañas Rocosas, donde se puede encontrar vida silvestre:

- 1) **Camine en Grupos** y haga ruido durante la excursión. Mantenga unidos a los miembros de su grupo, especialmente a los niños.
- 2) **No Se Acerque** a los pumas ni a los osos.
- 3) **Mantenga la Calma** cuando vea un puma o un oso.
- 4) **Deténgase**; camine hacia atrás lentamente. Nunca le dé la espalda al animal y no corra.
- 5) **Manténgase de pié y Trate de Aparentar ser Más Alto**. Levante los brazos. Proteja a los pequeños niños tomándolos en los brazos.
- 6) Si un animal se acerca, **Haga Ruidos Fuertes**, grite, palmotee con fuerza, haga sonar ollas y sartenes.
- 7) Si es atacado por un puma, ¡**Defiéndase!**

Almacenaje de Comida

Este es **Territorio de Osos**. El venado, el anta, el mapache y el zorrillo también viven aquí todo el año. Almacene su comida, la comida de las mascotas, utensilios de cocina y artículos aromáticos (artículos de perfumería, repelente de insectos, etc.) en su vehículo con lados sólidos o en las cajas para el almacenaje de comida localizadas en el campo. Estos artículos deben ser almacenados cuando no estén en uso.



¡**Recuerde, es ilegal aproximarse o dar comida a los animales silvestres!** Se prohíbe cualquier tipo de comedero para pájaros. Toda flora, fauna, artefactos y otros recursos naturales son protegidos por ley en los parques nacionales.

En el campamento no almacene comida en las tiendas o en los remolques, o en los vehículos cerca de los principios de los senderos. La comida, hieleras y utensilios de cocina sucios que sean desatendidos, aunque sea por poco tiempo, podrán ser confiscados por los guardaparques; en estos casos, usted podría recibir un citatorio. Eche la basura en los contenedores y botes de basura diseñados especialmente contra osos. Los osos que son alimentados por los seres humanos generalmente llegan a ser un problema **crónico** y **tienen que ser removidos de la zona**: “Un oso alimentado es un oso muerto”.

¡Manténganse juntos!

Eviten caminar solos por el campo remoto y manténganse siempre en grupos. Es muy importante dejar información detallada del itinerario de su excursión con una persona responsable, de manera que las autoridades del parque puedan ser notificadas si no regresan. ¡La seguridad es su responsabilidad!

Acampar

	Estaciones de drenaje de residuos sólidos	Elevación (metros y pies)	DURACIÓN DE SU ESTANCIA (NOCHES)	Teléfonos públicos	Verano: agua leña, hielo	Abierto todo el año
Aspenglen 54 sitios para acampar.	no	2.508 m (8.230 pies)	7	sí	sí	no
Glacier Basin 150 sitios para acampar. 	sí	2.621 m (8.600 pies)	7	sí	sí	no
Glacier Basin 15 sitios para acampar en grupos No RVs	n/a	2.621 m (8.600 pies)	7	sí	sí	no
Longs Peak 25 sitios para acampar. Sólo para tiendas de campaña.	n/a	2.865 m (9.400 pies)	7	no	sí	sí
Moraine Park 247 sitios para acampar. 	sí	2.484 m (8.150 pies)	7	sí	sí	sí
Timber Creek 98 sitios para acampar.	sí	2.712 m (8.900 pies)	7	sí	leña, agua	sí

Los campamentos

Dos campamentos del parque situados en el área del Estes Park aceptan reservaciones durante la temporada alta. Llame al teléfono (877) 444-6777 o visite la página web (www.recreation.gov) para hacer su reservación para acampar con anticipación de hasta seis meses. En los otros campamentos del parque los visitantes obtendrán sitio según el orden en que van llegando. Hay cuotas de acampamento que varían durante el verano y el invierno. En todo el parque sólo se permite una estancia de 7 noches entre el primero de junio y el 30 de septiembre; entre el primero de octubre y el 31 de mayo se permiten 14 noches adicionales.

Permisos de acampamento para el campo remoto

Es necesario obtener permisos para acampar de noche en el campo remoto. Se permite acampar sólo en las áreas y sitios designados. Los permisos de verano requieren una cuota administrativa. Los permisos se pueden obtener en la Beaver Meadows Backcountry Office o en el Centro de Visitantes Kawuneeche. Para mayor información escriba a: Backcountry Office, Rocky Mountain National Park, Estes Park, Colorado 80517 o llame al (970) 586-1242.

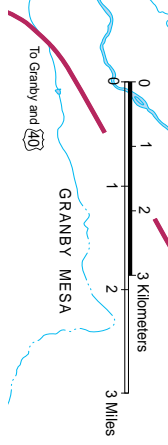
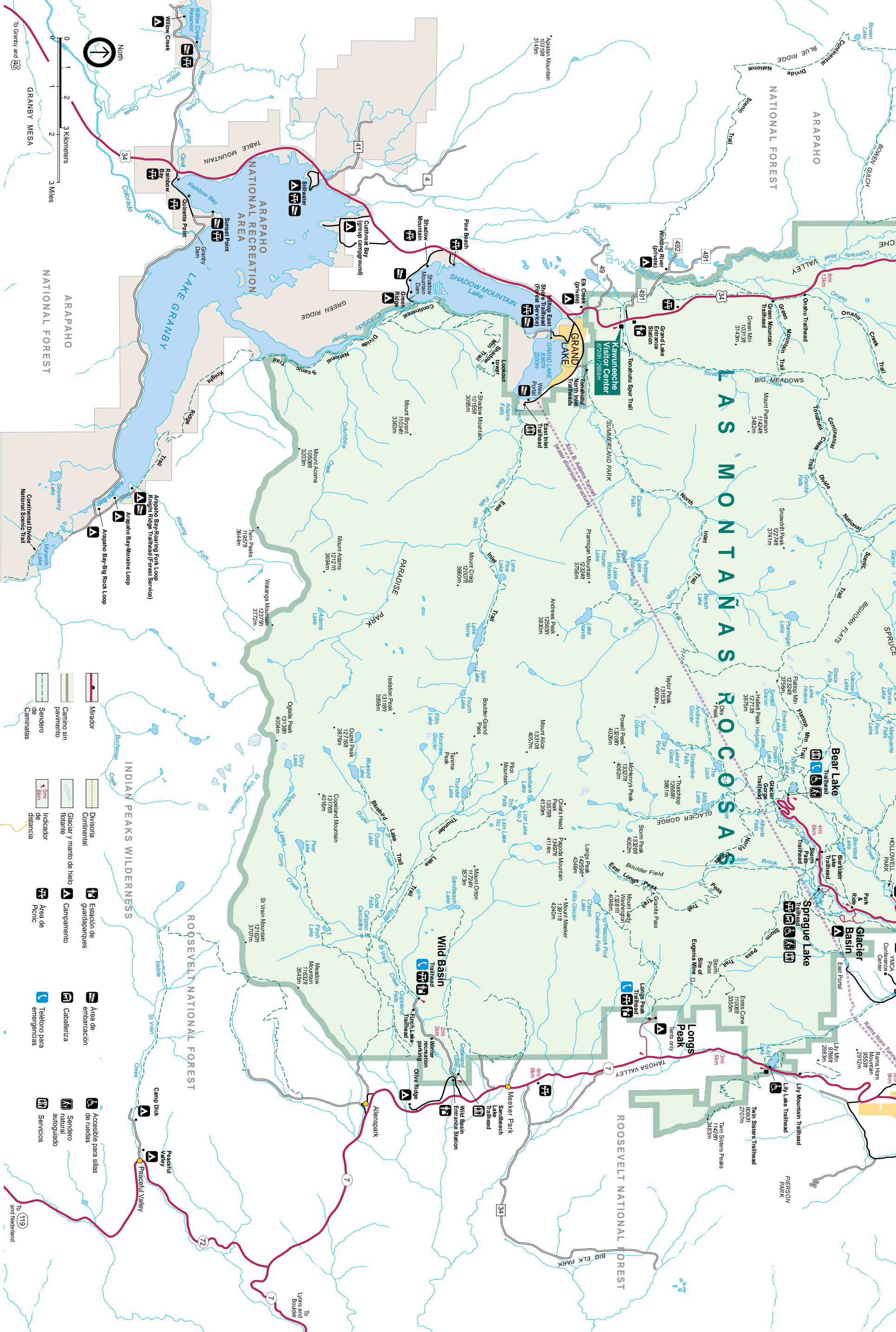

- | | | | | | |
|--|----------------------|--|-----------------------------------|--|---------------------------------|
| | Mirador | | Divisoria | | Estación de guardaparques |
| | Camino sin pavimento | | Glaciar y manto de hielo flotante | | Campamento |
| | Sendero de Caminatas | | Indicador de distancia | | Área de Picnic |
| | Sendero natural | | Teléfono para emergencias | | Accesible para sillas de ruedas |
| | Sendero autoguiado | | Servicios | | Área de embarcación |
| | Servicios | | Caballeriza | | Embarcación |

To Granby and 49

To Grand and 34

To Lyons and Boulder 7

To Grand and 119 and Nederland

PARQUE NACIONAL DE LAS MONTAÑAS ROCOSAS

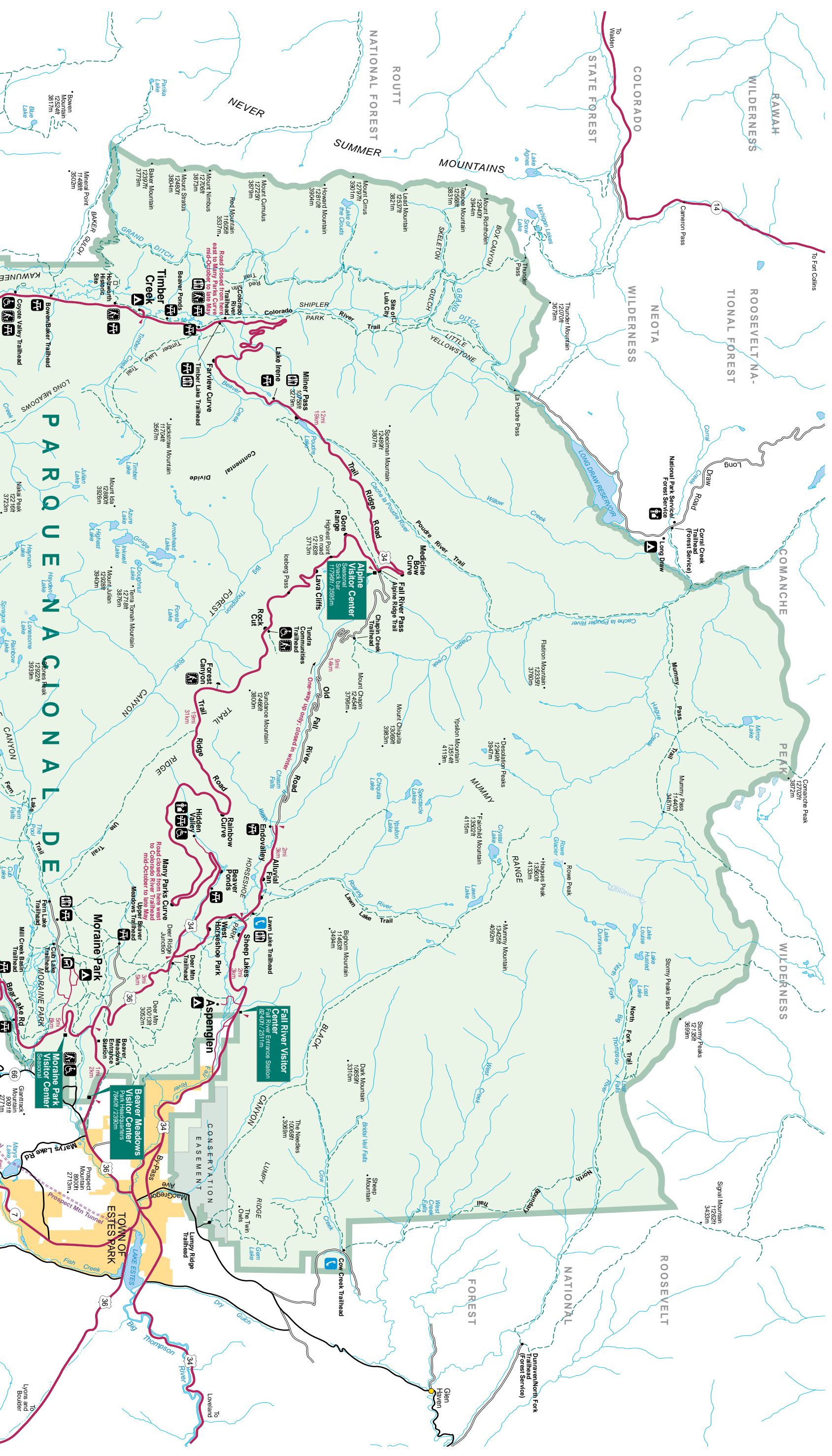

Senderos y Excursiones Accesibles para la Familia

Aunque muchos visitantes disfrutan caminatas más largas y más aventureras, otros prefieren una experiencia más sencilla. La siguiente lista incluye caminatas cortas y caminos panorámicos en el Parque Nacional de las Montañas Rocosas. Hay acceso para sillas de ruedas en algunos de estos lugares. No se permiten mascotas en ninguno de los senderos del parque.

El Lado Oeste

Sendero Coyote Valley—plano, sendero de grava, exhibiciones, 1,6 kilómetros (1 milla) paseo de ida y vuelta, accesible, se permite el uso de carriolas.

Sitio Histórico Holzwarth—plano, sendero de grava, exhibiciones, folleto del sendero, edificios históricos, 1,6 kilómetros (1 milla) paseo de ida y vuelta.

El Lado Este

Lago Sprague—plano, sendero de superficie dura alrededor del lago, 805 metros (media milla), accesible, exhibiciones, se permite el uso de carriolas.

Sendero Natural Moraine Park Museum—965 metros (0,6 millas) de sendero de grava compacta. Declive irregular con algunas secciones escarpadas, folleto del sendero.

Sendero Natural Bear Lake—965 metros (0,6 millas) de grava compacta alrededor del lago, accesible para los que pueden subir pequeños declives escarpados, se permite el uso de carriolas, folleto del sendero.

Senderos para Caminatas

Con más de 563 kilómetros (350 millas) de senderos, el parque ofrece una vasta serie de opciones. La temporada de caminatas usualmente comienza en mayo, en las elevaciones más bajas del parque; muchos de los senderos de mayor elevación pueden tener nieve hasta finales de junio. Aun para paseos cortos de un día, asegúrese de llevar equipo para todo tipo de clima (sol, lluvia, nieve, viento). La ropa a prueba de viento y agua es parte del equipo esencial que se debe cargar o llevar puesta.

Lily Lake—plano, grava compacta, 1,126 kilómetros (0,7 millas), sendero accesible alrededor del lago, se permite el uso de carriolas, muelle para pescar.

Abanico Aluvial—sendero pavimentado con declive escarpado tanto en el lado oeste como en el este, aproximadamente 321 metros (0,2 millas) de cada lado, se permite el uso de carriolas.

Old Fall River Road—camino pintoresco sin pavimento, 14,48 kilómetros (9 millas), cuesta ascendente de un solo sentido, paseo natural en auto, con folleto, termina en el Centro de Visitantes Alpine. El camino está abierto desde principios de julio hasta finales del otoño.

Trail Ridge Road—el mejor acceso a la tundra alpina de cualquier parque nacional. Aproximadamente un paseo en auto de 80 kilómetros (50 millas). Cerrado durante el invierno.

La Caída de Árboles

La caída de árboles es un peligro siempre presente. Los árboles pueden caer sin aviso durante su excursión o cuando está acampando en el bosque. Tenga cuidado especialmente cuando hace viento o después de una tormenta de nieve cuando las ramas están pesadas con nieve. Evite el estacionamiento o el campamento en áreas donde los árboles pueden caer.

Advertencias acerca el sendero: Manténganse juntos. Prepárense para los rigores de la altura, beban suficiente agua y caminen a un ritmo en el que puedan hablar y respirar fácilmente.



Caminata por la tundra en Rock Cut

Sendero	Ubicación de los principios de los senderos	Distancia de ida y vuelta	Incremento de elevación	Puntos Salientes
Los principios de los senderos del Lado Este				
Nymph Lake	Bear Lake	1,609 km (1 milla)	68,5 m (225 pies)	Hermosos panoramas abundan durante una caminata fácil a un pequeño lago.
Dream Lake	Bear Lake	3,540 km (2,2 millas)	129,5 m (425 pies)	Excelente caminata corta a un lago muy escénico en el campo remoto.
Alberta Falls	Glacier Gorge	2,896 km (1,8 millas)	64 m (210 pies)	Fácil caminata a una cascada.
Mills Lake	Glacier Gorge	9,010 km (5,6 millas)	228,6 m (750 pies)	Uno de los paisajes más impresionantes del parque
The Pool	Fern Lake	5,470 km (3,4 millas)	74,6 m (245 pies)	Fácil y sombreada caminata a lo largo de un riachuelo. El sendero sube hasta los lagos Fern y Odessa.
Cub Lake	Cub Lake en Cub Lake Road cerca del campamento Moraine Park	7,401 km (4,6 millas)	164,6 m (540 pies)	Vegas, bosques de álamos temblones y coníferos y estanques marcan esta caminata.
Deer Mountain	Deer Ridge Junction	9,654 km (6 millas)	330,1 m (1.083 pies)	Vistas magnificas de hermosos picos y profundos valles se ven al subir a la cima.
Los principios de los senderos del Lado Oeste				
Adams Falls	East Inlet ubicado en el extremo este del Grand Lake	965 m (0,6 millas)	24 m (79 pies)	Una hermosa y corta caminata. El sendero continúa más allá de las cascadas hacia verdes vegas.
Onahu Creek/Green Mountain Loop	Onahu Creek o Green Mtn. en el Valle Kawuneeche	12,228 km (7,6 millas)	335 m (1.100 pies)	Excelente sendero circular a través de tranquilas vegas y bosques, a lo largo de riachuelos de la montaña.
Timber Lake	Timber Lake en el Lado Oeste	15,446 km (9,6 millas)	627,8 m (2.060 pies)	Caminata ardua a un hermoso lago en el campo remoto.

Un parque para todas las temporadas

Paseando en trineo y jugando en la nieve

Sólo hay un lugar designado para pasearse en trineo y deslizarse en la nieve: Hidden Valley. A veces las condiciones en cuanto a la nieve pueden ser inciertas. Infórmese en el centro de visitantes o llame al (970) 586-1206 para obtener información actualizada. Tenga cuidado con el tiempo frío, con el viento congelante y con los efectos de la hipotermia.



Flores del Campo

Empezando en las elevaciones bajas en mayo, las flores del campo brotan por todas estas montañas. A principios de junio, se pueden ver las diminutas pero resistentes flores del campo alpinas. Al manejar por el Trail Ridge Road tendrá oportunidades para parar y gozar de su belleza natural pero no corte las flores; déjelas para que también otros puedan disfrutar de ellas.



El Picnic

Mesas para el picnic están disponibles en muchos lugares del parque, incluyendo Sprague Lake, Hidden Valley, Endovalley, Moraine Park y a lo largo del Bear Lake Road. En el lado oeste, hay mesas en Lake Irene, Coyote Valley, Harbison Meadows y en los puntos escénicos de interés en el Kawuneeche Valley.

- El uso de asadoras de carbón desechables o portátiles, estufas de campaña de leña y asadoras de gas está permitido para la preparación de la comida como complemento de las parrillas proveídas por el parque en los campamentos accesibles con coche y en las áreas para el picnic. Donde se permiten las asadoras portátiles, el carbón usado y la ceniza deben extinguirse completamente y depositarse en un recipiente de basura.
- Se prohíbe el picnic durante el día en los siguientes cinco campamentos desde el viernes anterior al Día de la Conmemoración de los Caídos hasta el último día de septiembre: Aspenglen, Glacier Basin, Longs Peak, Moraine Park y Timber Creek. Cualquier actividad de picnic que impide las actividades de los campistas está prohibida en todo momento.
- Ni los caballos ni ningún otro tipo de ganado están permitidos en los campamentos accesibles con coche ni en las áreas para el picnic.

Áreas para el Picnic

Lado Este	Mesas	Agua	Parrillas	Uso de asadoras portátiles	Retretes	Notas
Centro de Visitantes Beaver Meadows	4	Sí	0		Baños de cadena todo el año	
Endovalley	32	No	30	Sí	Letrinas	
Hidden Valley	4	Sí	0	Sí	Excusados de cadena en el verano y los fines de semana durante el invierno	Área de picnic techada
Hollowell Park	7	No	0	Sí	Letrinas	Abierto todo el año
Lily Lake	2	No	0	No	Letrinas	
Área de picnic para grupos en Lily Lake	12		0		Excusados de cadena en el verano.	Se requiere reservación
Sprague Lake	27	Sólo en el verano	16	Sí	Letrinas en el invierno	Todo accesible. Abierto todo el año
Upper Beaver Meadows	10	No	6	Sí	Letrinas	Acceso peatonal sólo en el invierno
Abanico Aluvial Oeste	8	No	0	Sí	Letrinas	Acceso peatonal sólo en el invierno
Wild Basin Trailhead	8	No	0	Sí	Letrinas	Mesas adicionales a lo largo del camino
Lado Oeste						
Beaver Creek	4	No	4	No		No se permiten las asadoras portátiles
Beaver Ponds	6	No	6	Sí		Accesible
Bowen/Baker	3	No	0	Sí	Letrinas	
Colorado River	6	No	4	Sí	Letrinas	
Coyote Valley	7	No	0	No		No se permiten las asadoras portátiles
Harbison Meadows	4	No	4	Sí		
Holzwarth Historic Site	3	No	0	Sí	Letrinas	
Centro de Visitantes Kawuneeche	6	Yes	6	No	Excusados de cadena en el centro de visitantes	No se permiten las asadoras portátiles. Abierto todo el año.
Lake Irene	8	No	8	Sí	Letrinas	
Timber Lake Trailhead	8	No	8	Sí	Letrinas	



Mantenga Silvestre a la Fauna

Nunca alimente a un animal silvestre. Transgresores pueden ser multados. Los animales pueden patear, morder o cornear a las personas. Pueden hacerse dependientes de la comida humana y perder la capacidad de alimentarse por sí solos. La fauna también lleva enfermedades que pueden ser transmitidas a los seres humanos, como la rabia y la peste. Sólo fotografíe la fauna desde un lado del camino.



Parque Nacional de las Montañas Rocosas

Autobús gratis durante el verano



El servicio gratuito de autobús está disponible de junio a septiembre. Infórmese en cualquier centro de visitantes sobre las rutas corrientes y los horarios.

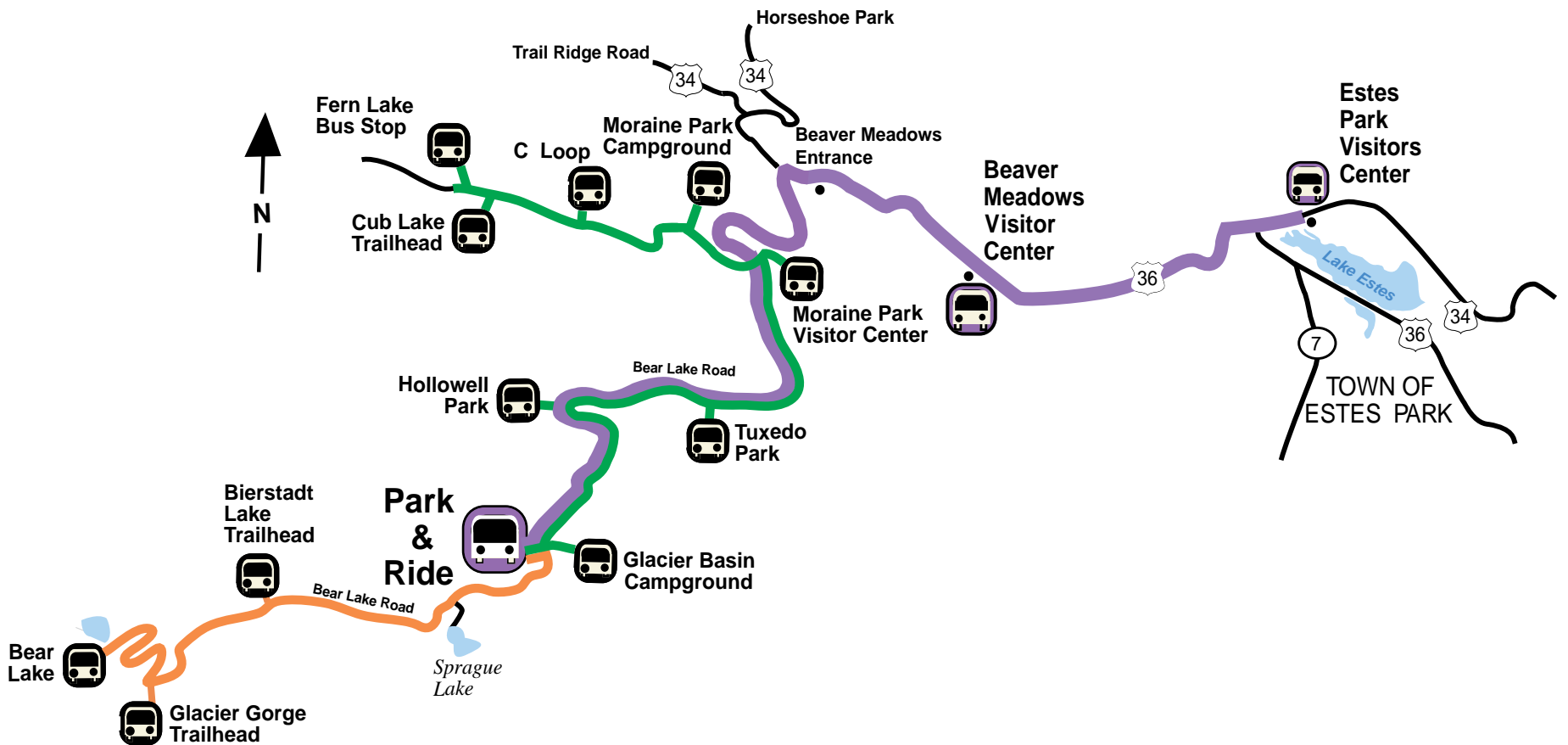

-  **Ruta del Hiker Shuttle Express**
Sólo para en el Park & Ride, el Centro de Visitantes Beaver Meadows y el Centro de Visitantes Estes Park
-  **Ruta del Bear Lake**
-  **Ruta del Moraine Park**
-  **Parada de autobús**

¿Por qué tomar el autobús?

- Es mejor para el medio ambiente porque reduce su impacto y los gases de invernadero.
- Disminuye la circulación en el parque.
- Le brinda la oportunidad de relajarse y disfrutar del paisaje.
- Le permite tomar el autobús en los varios principios de senderos para excursiones circulares.
- ¡Es gratis y fácil de usar!

This publication is made possible through a generous donation by the Rocky Mountain Nature Association.